FRYČOVICKÝ ZPRAVODAJ

5/2023

str. 8 Vítání občánků
str. 16 Olympijský den v základní škole
str. 26 Z mysliveckého spolku

www.frycovice.cz

ÚVODNÍ SLOVO STAROSTY

Vážení spoluobčané,

nastává barevně nejpestřejší období v roce – podzim. Letní období nám v tomto roce nabídlo spoustu krásných a teplých dní. Jsem rád, že ani zdejší pořekadlo, že po pouti ve Fryčovicích končí léto, pro tento rok nebylo pravdivé. I v měsíci září pokračovalo krásné počasí a my jsme si tak mohli stále užívat všechny radovánky, které k letním měsícům patří.

V tomto období mimo jiné docházelo také k rekonstrukcím na obecních objektech. Ve FRY RELAX centru došlo k výměně osvětlení, opravě střechy. V místní hasičárně došlo k nezbytné opravě kotelny. V základní škole proběhla první etapa rekonstrukce školní kuchyně – oprava vnitřní kanalizace a vodovodu, oprava stěn a podlah, nové obklady a dlažby, oprava elektroinstalace. V příštím roce bude na řadě druhá etapa této opravy, a to výměna vzduchotechniky. Také započaly práce na výstavbě dalšího úseku chodníku, který bude navazovat na stávající chodník na horním konci u firmy Chodura – Beskydské uzeniny a.s. až na konec katastru obce. I přes mírné komplikace zatím stavba probíhá dle představ a pevně doufám, že již brzy bude tento úsek zdárně dokončen. Od začátku září v naší obci začala působit Obecní policie Hukvaldy. Stěžejním úkolem její činnosti je měření rychlosti v rizikových úsecích naší obce. Připravují se další projekty jako například úprava křižovatky u kříže (vybudování chodníku a míst pro přecházení). Pevně doufám, že zanedlouho budeme mít stavební povolení a posuneme se k výběru zhotovitele a k samotné realizaci.

Samozřejmě to není jediný projekt, který se připravuje. V předvánočním vydání zpravodaje se Vám pokusím shrnout vše podstatné, co se podařilo v letošním roce, a i to, co se chystá v nadcházejícím období.

V letních měsících probíhalo několik jednání se všemi zastupiteli nad tvorbou nového strategického rozvojového dokumentu obce. V tomto dokumentu se občané mohou seznámit nejen s plány obce do roku 2030, ale i s výsledky dotazníkového šetření, které probíhalo letos v květnu. Dokument je k nahlédnutí na obecních stránkách www.frycovice.cz/program-rozvoje-obce.

Koncem měsíce srpna proběhly v obecním areálu dožínky. Jsem velmi rád, že si mnoho z Vás udělalo čas a že jsme společně mohli tyto svátky sklizně oslavit. Doufám, že i v příštím roce dojde k dohodě s místními zemědělci i spolky a že tato akce opět úspěšně proběhne. Podzim se nám přehoupne a bude před námi čas, kdy všichni začneme přemýšlet nad tím, jak strávíme vánoční svátky. K nastolení vánoční atmosféry by mělo přispět již tradiční vánoční setkání na obecní návsi při příležitosti rozsvěcení vánočního stromu, které proběhne v neděli 3. 12. 2023 od 16 hodin. Budeme velmi rádi, pokud si na tuto krásnou akci najdete čas a společně přivítáme nástup nejkrásnějších svátků v roce v obci našich srdcí i domovů.

Bc. Pavel Janša, starosta

Usnesení z 5. zasedání Zastupitelstva obce Fryčovice konaného dne 27. září 2023

Zastupitelstvo obce Fryčovice:

- **Schvaluje** program jednání 5. zasedání Zastupitelstva obce Fryčovice konaného dne 27. 9. 2023.
- **Určuje** ověřovateli zápisu z 5. zasedání Zastupitelstva obce Fryčovice konaného dne 27. 9. 2023 Michala Galáska, Jiřího Petráše a zapisovatelem Mgr. Lucii Žídkovou.
- **Bere na vědomí** zprávu o činnosti Rady obce Fryčovice.
- **Schvaluje** Program rozvoje obce – Strategický rozvojový dokument Obce Fryčovice do roku 2030, ve znění, které tvoří přílohu k bodu č. 5 tohoto zápisu.
- **Schvaluje** uzavření směnné smlouvy s paní R.M., bytem Karlík, a manželi J. L., a R.L., oba bytem Fryčovice, jejímž předmětem je směna nově odměřené hmotné nemovité věci, pozemku parc. č. 2284/5 (o výměře 467 m^2, orná půda), k. ú. Fryčovice, vznikající na základě geometrického plánu č. 2448-12/2022 z hmotné nemovité věci, pozemku parc. č. 2284/1 (o výměře 908 m^2, orná půda), k. ú. Fryčovice, ve vlastnictví Obce Fryčovice, za nově odměřenou hmotnou nemovitou věc, pozemek parc. č. 2292/2 (o výměře 467 m^2, lesní pozemek), k. ú. Fryčovice, vznikající na základě geometrického plánu č. 2448-12/2022 z hmotné nemovité věci, pozemku parc. č. 2292 (o výměře 4 005 m^2, lesní pozemek), k. ú. Fryčovice, ve vlastnictví paní R. M., a jejímž předmětem je dále směna nově odměřené hmotné nemovité věci, pozemku parc. č. 2284/1 (o výměře 315 m^2, orná půda), k. ú. Fryčovice, vznikající na základě geometrického plánu č. 2448-12/2022 z hmotné nemovité věci, pozemku parc. č. 2284/1 (o výměře 908 m^2, orná půda), k. ú. Fryčovice, ve vlastnictví Obce Fryčovice, za nově odměřenou hmotnou nemovitou věc, pozemek parc. č. 2291/2 (o výměře 317 m^2, trvalý travní porost), k. ú. Fryčovice, vznikající na základě geometrického plánu č. 2448-12/2022 z hmotné nemovité věci, pozemku parc. č. 2291 (o výměře 25 658 m^2, trvalý travní porost), k. ú. Fryčovice, ve společném jmění manželů pana J. L. a R. L.
- **Schvaluje** uzavření směnné smlouvy s panem Z. H., bytem Fryčovice, jejímž předmětem je směna hmotných nemovitých věcí, pozemku parc. č. 2284/4 (o výměře 126 m^2, orná půda), k. ú. Fryčovice, vznikající na základě geometrického plánu č. 2448-12/2022 z hmotné nemovité věci pozemku parc. č. 2284/1 (o výměře 908 m^2, orná půda), dále pozemku parc. č. 2292/2 (o výměře 467 m^2, lesní pozemek), k. ú. Fryčovice, vznikající na základě geometrického plánu č. 2448-12/2022 z hmotné nemovité věci, pozemku parc. č. 2292 (o výměře 4 005 m^2, lesní pozemek), k. ú. Fryčovice, a pozemku parc. č. 2291/2 (o výměře 317 m^2, trvalý travní porost), k. ú. Fryčovice, vznikající na základě geometrického plánu č. 2448-12/2022 z hmotné nemovité věci pozemku parc. č. 2291 (o výměře 25 658 m^2, trvalý travní porost), k. ú. Fryčovice, v případě, že se Obec Fryčovice stane vlastníkem všech těchto hmotných nemovitých věcí, a to za hmotnou nemovitou věc, pozemek parc. č. 1102 k. ú. Fryčovice, ve vlastnictví pana Z. H.

- **Schvaluje** uzavření Darovací smlouvy o převodu vlastnického práva k nemovité věci mezi Obcí Fryčovice a společností AGAMOS s. r. o., se sídlem Zelená 1387/14, 735 35 Horní Suchá, IČO 28349521, jejímž předmětem je darování nově odměřené hmotné nemovité věci, pozemku parc. č. 530/2 (o výměře 41 m^2, trvalý travní porost), k. ú. Fryčovice, vznikající na základě geometrického plánu č. 2479-6/2023 z hmotné nemovité věci pozemku parc. č. 530 (o výměře 828 m^2, trvalý travní porost), k. ú. Fryčovice, do vlastnictví Obce Fryčovice.

Výtah ze schůzí rad obce za období srpen - září 2023

- **Bere na vědomí** informace o dalším postupu při výstavbě stavby prodejny PENNY Market na území obce Fryčovice, kterou podal za společnost BASPRO s. r. o. její jednatel, pan Aleš Blažek.
- **Schvaluje** uzavření darovací smlouvy mezi Obcí Fryčovice a spolkem Linka bezpečí, z. s., jejímž předmětem je poskytnutí peněžitého daru ve výši 2 000 Kč z rozpočtu Obce Fryčovice na rok 2024.
- **Schvaluje** uzavření dodatku č. 1 ke Smlouvě o dílo mezi Obcí Fryčovice a společností INSTOP servis CZ s. r. o., jejímž předmětem je provedení víceprací na díle „ZŠ Fryčovice – kuchyň“, za cenu ve výši 34 448,00 Kč bez DPH.
- **Souhlasí** s umístěním a provedením stavby „Fryčovice, č. parc. 190/1, NNv, NNk“ na hmotných nemovitých věcech, pozemcích parc. č. 1539/21, 1539/15, 190/2 a 190/1, vše v k. ú. Fryčovice, kterou bude provádět společnost NOVPRO FM, s. r. o.
- **Souhlasí** s umístěním a provedením stavby „Fryčovice, č. parc. 190/1, NNv, NNk“ na hmotné nemovité věci, pozemku parc. č. 1539/21, k. ú. Fryčovice, ve vlastnictví Obce Fryčovice, a to dle § 184a zákona č. 183/2006 Sb., stavební zákon, v účinném znění.
- **Schvaluje** uzavření smlouvy o budoucí smlouvě o zřízení věcného břemene a dohody o umístění stavby č. IP-12-8032563 mezi Obcí Fryčovice a společností ČEZ Distribuce, a. s., jejímž předmětem je závazek stran v budoucnu uzavřít smlouvu o zřízení věcného břemene podzemního vedení přípojky NN na hmotné nemovité věci, pozemku parc. č. 1539/21 k. ú. Fryčovice, v majetku Obce Fryčovice, za jednorázovou úplatu 2 000 Kč bez DPH.
- **Souhlasí** jako vlastník místní komunikace č. 08c/2 na hmotné nemovité věci, pozemku parc. č. 1539/15, k. ú. Fryčovice, ve vlastnictví fyzické osoby pana Ing. L. Š., se stavbou „Fryčovice, č. parc. 190/1, NNv, NNk“, a to protlakem.
- **Schvaluje** uzavření smlouvy o sdružených službách dodávky zemního plynu pro odběrná místa 27ZG700Z0022982C, 27ZG700Z0021155F, 27ZG700Z0022689A, 27ZG700Z0029017O, 27ZG700Z0609803A, 27ZG700Z0003224O a 27ZG700Z0320211F v objektech ve vlastnictví Obce Fryčovice od 1. 1. 2024 se společností Pražská plynárenská, a. s. Pro výběr dodavatele zemního plynu byly porovnány cenové nabídky od společností Pražská plynárenská, a. s., ČEZ ESCO, a. s., Innogy Česká republika a. s. a E.ON Energie, a. s.

- **Schvaluje** uzavření smlouvy o sdružených službách dodávky elektřiny pro odběrná místa 859182400500090322, 859182400500104722, 859182400500105255, 859182400500133531, 859182400500133555, 859182400500133562, 859182400500133609, 859182400500133616, 859182400500133944, 859182400500134019, 859182400500134033, 859182400500134071, 859182400500134156, 859182400500134170, 859182400509952980, 859182400509952997, 859182400510479841 a 859182400500133586 v objektech ve vlastnictví Obce Fryčovice od 1. 1. 2024 se společností E.ON Energie, a. s. Pro výběr dodavatele elektřiny byly porovnány cenové nabídky od společností ČEZ ESCO, a. s., Innogy Česká republika a. s. a E.ON Energie, a. s.
- **Schvaluje** uzavření smlouvy o umístění a provozování kontejnerů mezi Obcí Fryčovice a společností Textil Eco a. s., jejímž předmětem je umožnění občanům Obce Fryčovice odevzdávat oděvy, obuv a textil do kontejnerů, které společnost Textil Eco a. s. poskytne Obci Fryčovice v počtu čtyř kusů, za cenu 800 Kč bez DPH za jeden kontejner za rok.
- **Schvaluje** cenovou nabídku na pořízení kamerového systému od podnikatele Petra Poloprutského, jejímž předmětem je výměna kamerového systému FRY Relax Centra, za cenu ve výši 89 000 Kč bez DPH.
- **Bere na vědomí** zprávu o posouzení a hodnocení nabídek „Dodávka kompostérů pro obec Fryčovice“ ze dne 7. 8. 2023, podle které ve výběrovém řízení pro veřejnou zakázku malého rozsahu: „Dodávka kompostérů pro obec Fryčovice“, konaném dne 14. 8. 2023, byla vybrána společnost ELKOPLAST CZ, za nabídkovou cenu ve výši 1 170 312 Kč vč. DPH.
- **Schvaluje** uzavření Kupní smlouvy „Dodávka kompostérů pro obec Fryčovice“ mezi Obcí Fryčovice a společností ELKOPLAST CZ, s. r. o., jejímž předmětem je koupě 200 ks kompostérů za cenu ve výši ve výši 1 170 312 Kč vč. DPH.
- **Bere na vědomí** žádost pana J. Š. a J. Š. o budoucí zařazení budoucí komunikace na hmotných nemovitých věcech, pozemcích parc. č. 874/3, parc. č. 878/2 a parc. č.875, k. ú. Fryčovice mezi místní komunikace s tím, že po jejím dokončení (kolaudaci) darují tyto hmotné nemovité věci včetně staveb Obci Fryčovice.
- **Souhlasí** s umístěním a realizací stavby „Vodovodní přípojka pro novostavbu RD“ na hmotné nemovité věci, pozemku parc. č. 1701/1 k. ú. Fryčovice ve vlastnictví Obce Fryčovice dle předložené koordinační situace v souladu s ust. § 184a zákona č. 183/2006 Sb., o územním plánování a stavebním řádu (stavební zákon), v účinném znění, za jednorázovou úplatu ve výši 2 000 Kč bez DPH.
- **Souhlasí** se zřízením sjezdu z hmotné nemovité věci, pozemku parc. č. 1688/32, k. ú. Fryčovice, ve vlastnictví paní A. N., na místní komunikaci ve vlastnictví Obce Fryčovice, umístěné na hmotné nemovité věci, pozemek parc. č. 1701/1 k. ú. Fryčovice, ve vlastnictví Obce Fryčovice.
- **Souhlasí** jako vlastník sousedního pozemku parc. č. 1701/1, k. ú. Fryčovice, se stavbou rodinného domu na hmotné nemovité věci, pozemku parc. č. 1688/32, k. ú. Fryčovice, jehož vlastníkem je paní A. N.

- **Schvaluje** cenovou nabídku na rekonstrukci zdroje ohřevu UT + TUV v objektu hasičské zbrojnice od Rostislava Dubiny, jejímž předmětem je rekonstrukce zdroje ohřevu UT + TUV v objektu hasičské zbrojnice, za cenu ve výši 121 886,00 Kč vč. DPH.
- **Bere na vědomí** dopis z Úřadu pro zastupování státu ve věcech majetkových, č. j. UZSVM/OFM/3983/2023-OFMM, ze dne 9. 8. 2023, s informací o možnosti úplatného převodu vlastnického práva ke hmotné nemovité věci, pozemku parc. č. 2041/18, k. ú. Fryčovice, Obci Fryčovice. Obec Fryčovice **nemá zájem** o úplatný převod této hmotné nemovité věci a souhlasí s prodejem předmětné hmotné nemovité věci do vlastnictví společnosti HROCH group s. r. o., která o hmotnou nemovitou věc v minulosti projevila zájem, a to z důvodu, že se na předmětné hmotné nemovité věci nachází účelová komunikace, která slouží k zajištění přístupu a příjezdu ke stavbě Fryčovice č. p. 520, která je v jejím spoluvlastnictví.
- **Souhlasí** s opravou přístupů na hmotnou nemovitou věc, pozemek parc. č. 128/1, k. ú. Fryčovice, ve vlastnictví pana A. R. z místní komunikace nacházející se na hmotné nemovité věci, pozemku parc. č. 155/8, k. ú. Fryčovice, ve vlastnictví Obce Fryčovice a z místní komunikace nacházející se na hmotné nemovité věci, pozemku parc. č. 117/3 k. ú. Fryčovice, ve vlastnictví Obce Fryčovice.
- **Schvaluje** záměr vypůjčit hmotné nemovité věci, pozemek parc. č. 1823/2, zastavěná plocha a nádvoří, a pozemek parc. č. 1823/6, orná půda, vše v k. ú. Fryčovice, ve vlastnictví Obce Fryčovice, za účelem uzavření smlouvy o nájmu stavby, hmotných nemovitých věcí, pozemků parc. č. 1823/2 a parc. č. 1823/6, vše k. ú. Fryčovice, a podmínkách ukládání biologicky rozložitelného komunálního odpadu.
- **Souhlasí** jako vlastník hmotných nemovitých věcí pozemku parc. č. 2028/16 a pozemku parc. č. 1075, k. ú. Fryčovice, se stavbou „PENNY Market Fryčovice“ na hmotných nemovitých věcech, pozemcích parc. č. 2028/15, 2028/16, 2028/19 a 1075, vše v k. ú. Fryčovice, dle předložené Situace koordinační, č. výkresu C 3 ze srpna 2023, stupeň dokumentace pro územní rozhodnutí (DÚR).
- **Souhlasí** se stavbou „Prodloužení vodovodního řadu“ na hmotné nemovité věci, pozemku parc. č. 1075, k. ú. Fryčovice ve vlastnictví Obce Fryčovice, a to dle § 184a zákona č. 183/2006 Sb., o územním plánování a stavebním řádu (stavební zákon), v účinném znění.
- **Souhlasí** se stavbou „Prodloužení kanalizačního řadu“ na hmotné nemovité věci, pozemku parc. č. 1075, k. ú. Fryčovice, ve vlastnictví Obce Fryčovice, a to dle § 184a zákona č. 183/2006 Sb., o územním plánování a stavebním řádu (stavební zákon), v účinném znění.
- **Souhlasí** se stavbou „Chodník“ na hmotné nemovité věci, pozemku parc. č. 2028/16, k. ú. Fryčovice, ve vlastnictví Obce Fryčovice, a to dle § 184a zákona č. 183/2006 Sb., o územním plánování a stavebním řádu (stavební zákon), v účinném znění.
- **Souhlasí** s přeložkou chodníkového tělesa ve vlastnictví Obce Fryčovice umístěného na hmotných nemovitých věcech, pozemcích parc. č. 2028/16 a 2391/1, oba k. ú. Fryčovice a to dle § 184a zákona č. 183/2006 Sb., o územním plánování a stavebním řádu (stavební

zákon), v účinném znění, s podmínkou, že k žádosti o vydání stavebního povolení jednotlivých stavebních objektů bude na příslušné stavební úřady doložena Smlouva mezi stavebníkem a Obcí Fryčovice o podmínkách přeložení stávajícího chodníkového tělesa včetně související kanalizace a o finanční kompenzaci případných sankcí penále v souvislosti s přeložkou chodníkového tělesa včetně související kanalizace vyvolané stavbou „PENNY Market Fryčovice“ v návaznosti na získaný dotační titul Obce Fryčovice. Nedílnou součástí Smlouvy bude rovněž převod přeloženého chodníkového tělesa včetně související kanalizace do vlastnictví Obce Fryčovice.

- **Schvaluje** uzavření darovací smlouvy mezi Obcí Fryčovice a panem Liborem Mikešem, jejímž předmětem je poskytnutí daru ve výši 2 000 Kč za účelem pokrytí části nákladů na pořádání akce „Hubertova jízda Bartošovice“, která se koná dne 26. 8. 2023.
- **Schvaluje** rozpočtové opatření č. 5/2023.
- **Schvaluje** uzavření dodatku č. 2 ke smlouvě o dílo mezi Obcí Fryčovice a společností INSTOP servis CZ s. r. o., jehož předmětem je změna ceny díla, po odečtení méněprací v hodnotě 5 716 Kč bez DPH, a která nově činí 1 842 403 Kč bez DPH.
- **Schvaluje** uzavření příkazní smlouvy na výkon autorského dozoru mezí Obcí Fryčovice a Ing. Petrem Kolaříkem, jejímž předmětem je vykonání autorského dozoru při realizaci stavby „Chodník Fryčovice – úsek od Chodury po konec katastru (směr Rychaltice)“ za odměnu za provedené práce ve výši 900 Kč/hod/1 osobu bez DPH.
- **Schvaluje** termín vítání nových občánků Obce Fryčovice na den 23. 9. 2023 v době od 9:30 do 10:30 hodin a schvaluje poskytnutí peněžitého daru ve výši 5 000 Kč každému nově narozenému dítěti, které se stalo občanem Obce Fryčovice.
- **Bere na vědomí** návrh textu kroniky za rok 2022.
- **Bere na vědomí** informaci o stavech na účtech Obce Fryčovice ke dni 31. 8. 2023: stav účtu vedeného u společnosti MONETA Money Bank, a. s., je 20 486 542,70 Kč, u společnosti Komerční banka, a. s., 40 294 260,18 Kč a stav účtu vedeného u společnosti ČESKÁ NÁRODNÍ BANKA je 3 953 711,96 Kč. Souhrn stavů je 64 734 514,84 Kč.
- **Schvaluje** cenovou nabídku od společnosti MR Design CZ, s. r. o., na projektovou dokumentaci pro změnu stavby Nájemní bydlení Fryčovice před jejím dokončením ve výši 235 000 Kč bez DPH a pro provedení stavby – úpravy řešení ve výši 248 000 Kč bez DPH.
- **Schvaluje** rozpočtové opatření č. 6/2023.
- **Bere na vědomí** vyjádření stanoviska spolku Myslivecký spolek Fryčovice, k možnému pronájmu obecního objektu „Hájenka“.
- **Schvaluje** uzavření smlouvy o nájmu stavby, nemovitých věcí a podmínkách ukládání biologicky rozložitelného komunálního odpadu mezi Obcí Fryčovice a společností Beskyd Fryčovice, a. s. Touto smlouvou Beskyd Fryčovice, a. s., přenechává Obci Fryčovice do nájmu stavbu, která stojí na hmotných nemovitých věcech, pozemcích parc. č. 1823/2 a parc. č. 1823/6, k. ú. Fryčovice, které jsou ve vlastnictví Obce Fryčovice, za nájemné ve výši 500 Kč ročně a Obec Fryčovice přenechává společnosti Beskyd Fryčovice, a. s.,

do výpůjčky hmotné nemovité věci, pozemky parc. č. 1823/2 a parc. č. 1823/6, k. ú. Fryčovice.

- **Schvaluje** uzavření Dodatku č. 1 ke smlouvě o poskytnutí dotace z rozpočtu Moravskoslezského kraje evidenční číslo 08132/2020/RCC ze dne 21. 12. 2020 mezi Obcí Fryčovice a Moravskoslezským krajem, se sídlem 28. října 2771/117, Moravská Ostrava, 702 00 Ostrava, IČO 70890692, jejímž předmětem je změna termínu plnění smlouvy do 31. 12. 2024.
- **Schvaluje** zveřejnění záměru obce směnit nově odměřenou nemovitou věc, pozemek parc. č. 2284/5 (o výměře 467 m^2, orná půda) vznikající z pozemku parc. č. 2284/1 (o výměře 908 m^2, orná půda) zapsaného na LV 1, pro katastrální území Fryčovice, obec Fryčovice, u Katastrálního úřadu pro Moravskoslezský kraj, Katastrální pracoviště Frýdek-Místek, ve vlastnictví Obce Fryčovice, za nově odměřenou věc, pozemek parc. č. 2292/2 (o výměře 467 m^2, lesní pozemek), vznikající z pozemku parc. č. 2292 (o výměře 4 005 m^2, lesní pozemek) zapsaného na LV 484, pro katastrální území Fryčovice, obec Fryčovice, u Katastrálního úřadu pro Moravskoslezský kraj, Katastrální pracoviště Frýdek-Místek, ve vlastnictví fyzické osoby R. M. a směnit nově odměřenou nemovitou věc, pozemek parc. č. 2284/1 (o výměře 315 m^2, orná půda) vznikající z pozemku parc. č. 2284/1 (o výměře 908 m^2, orná půda) zapsaného na LV 1, pro katastrální území Fryčovice, obec Fryčovice, u Katastrálního úřadu pro Moravskoslezský kraj, Katastrální pracoviště Frýdek-Místek, ve vlastnictví: Obec Fryčovice, za nově odměřenou věc, pozemek parc. č. 2291/2 (o výměře 317 m^2, trvalý travní porost), vznikající z pozemku parc. č. 2291 (o výměře 25 658 m^2, trvalý travní porost) zapsaného na LV 913, pro katastrální území Fryčovice, obec Fryčovice, u Katastrálního úřadu pro Moravskoslezský kraj, Katastrální pracoviště Frýdek-Místek, ve vlastnictví fyzických osob, manželů: R. L. a J. L., z důvodu zamýšlené výstavby dětského hřiště na pozemku parc. č. 1102 v k. ú. Fryčovice.

Vítání občánků

V sobotu 23. září 2023 se uskutečnilo letošní druhé vítání občánků. Maminky s kočárky se začaly sjíždět na obecní úřad po deváté hodině dopoledne. Slavnostního aktu se zúčastnili také prarodiče nových občánků.
Symbolické vítání občánků se konalo za přítomnosti 4 dětí z mateřské školy a pana starosty Bc. Pavla Janši. Mezi občánky Fryčovic bylo přivítáno 13 dětí, z toho 5 holčiček a 8 chlapečků: Oliver Buček, Stella Matušková, František Klímek, Vilém Rozkošný, Olivie Ferencová, Lukáš Bajger, Daniel Kostka, Eduard Zahradník, Viktorie Jurošová, Zuzana Škárková, Sofie Kubláková, Jakub Polášek a Viktor Škandera.

Rodiče nově narozených dětí obdrželi knížečku k narození dítěte a dárkovou tašku s produkty, které darovala Lékárna U sv. Jiří. Naše obecní knihovna dětem darovala poukázku na roční registraci zdarma a dárkovou tašku *Bookstart*, která mimo jiné obsahuje *Předčítánky pro mrňata* nebo *Knížky pro společné čtení*. Novorozené děti, které měly v době narození a přijetí daru trvalý pobyt na území obce Fryčovice, dostaly peněžitý dar ve výši 5 000 Kč. Pan starosta předal

maminkám květiny. Rodiče se podepsali do Knihy zápisů o uvítání do života a poté se na památku vyfotili s miminkem u kolébky.
Rodičům nově narozených dětí přejeme rodinnou pohodu, hodně vzájemné lásky a radosti při výchově svých dětí. Našim novým občánkům přejeme hodně zdraví a šťastné vykročení do života. Dosáhněte svých cílů a naplnění budoucích snů. A pokud vás život zavede kamkoliv, vzpomeňte si, kde je váš domov.

Mgr. Lucie Žídková, matrikářka

Údržba cest v zimním období

Blíží se zimní období, a tak je třeba už s předstihem myslet na to, že je třeba vytvořit podmínky pro bezproblémové odklízení sněhu při zimní údržbě obecních komunikací, chodníků a veřejných prostranství. Jedná se hlavně o parkování vozidel na těchto místech, ořez větví ze stromů v blízkosti těchto prostor tak, aby udržované cesty, plochy a prostory mohly být bez problémů odklízeny a předešlo se poškození techniky a zaparkovaných vozidel. Svozová firma, která odváží komunální odpad, taky potřebuje zajistit dojezd do míst, kde občané obce mají svozová místa pro popelnice na komunální odpad. Vyzýváme občany, aby využili termínu, kdy je povolen ořez stromů a větví (od 1. listopadu), aby ve svém zájmu tak učinili, aby svozová firma v zimním období mohla zajistit potřebné služby svozu komunálního odpadu v obci.

Vratislav Konečný, místostarosta

Zájezd do Kroměříže s návštěvou vinného sklípku

V sobotu 30. 9. 2023 se uskutečnil plánovaný zájezd do rodinného vinařství Procházka v Němčicích.
Autobusem z Fryčovic jsme vyjeli v 10 hodin a po cestě jsme zastavili v Kroměříži, kde jsme mohli navštívit zámek, zahrady, náměstí, každý si určitě našel své. Po vydatném obědě jsme v 14.30 vyrazili směr Němčičky, kde jsme měli od 16. hodiny objednanou návštěvu vinného sklípku.
V 22 hodin jsme v dobré náladě a s nakoupenými zásobami vyrazili směr domov.
Je jen velká škoda, že kapacita autobusu je 48 míst a nás bylo pouhých 30. Snad se nás u příští akce sejde víc. Vždyť … ať máme, na co vzpomínat.

Za komisi Dana Glombíčková

Informace o odpadech

Vzhledem k tomu, že se stále opakují některé chyby v třídění odpadu, je nutné si některé věci připomenout. Takřka denně se setkáváme s věcmi, které do kontejnerů nepatří, a naši občané je do nich vhazují (viz foto). Neustále máme v papíru plasty, kompoty, textil, někdy i dřevo. V plastech matrace… Denně musíme kontejnery kontrolovat a věci, které tam nepatří, vytahovat. Zabírá to čas a peníze, které v konečném součtu na konci roku zaplatíme všichni formou možného zvýšení ročního poplatku za svoz komunálního odpadu. Tyto náklady na dodatečné třídění se promítají také do nákladů pro výpočet poplatku. Zkusme se nad tím zamyslet a třídit odpad s rozumem.

Stále opakuji, že věci, které se nacházejí v kójích mimo kontejnery, musí uklízet naši zaměstnanci, kteří by pak mohli místo toho dělat něco jiného. V areálu máme dva velké kontejnery na papír a plasty, do kterých můžete svážet tyto komodity celodenně. Tuto skutečnost musím zdůraznit hlavně v tuto dobu, protože od poloviny října se podle smlouvy začnou vyvážet žluté kontejnery na plasty co 14 dní (od dubna do poloviny října je to každý týden)! Proto v co největší míře odkládejte plastový odpad do velkého kontejneru na plasty. Kontejnery na plasty, papír a kontejner na plechovky, které jsou v areálu technických služeb, pravidelně necháváme vyvézt na základě našich požadavků.

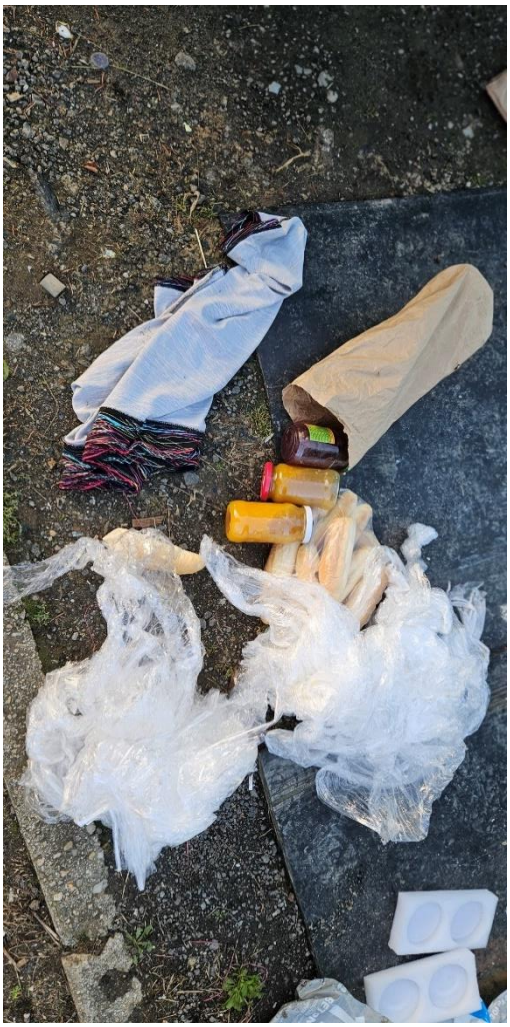

kofola

Vratislav Konečný, místostarosta

Kontejnery na textil

Jak jsem Vás informoval v minulém čísle zpravodaje, obec umístila v obci čtyři kontejnery na textil.

Nové kontejnery umožňují také zvlášť odevzdávat věci, které jsou ještě kvalitní, a byla by škoda je hodit do odpadu. Lidé tak budou mít možnost vyměnit ty nejhezčí kousky, které je jim přeci jen líto vyhodit do sběrných kontejnerů, za eko-kredity. Tyto kredity, získané za zaslané věci, se pak uplatňují na e-shopu společnosti Genesis a zajišťují zákazníkovi možnost nákupu aktuálně potřebného šatstva a knih. Veškerý postup je popsán na každém kontejneru.

Umístění kontejnerů na textil v obci:

- **V areálu technických služeb (tento kontejner neumožňuje odevzdávat textil zvlášť)**
- **U Juřeny (vedle bytového domu č. p. 54)**
- **U mostu u mateřské školy**
- **V kóji u mostu u pana Slavíka**

Vratislav Konečný, místostarosta

Olympijský den v základní škole

Po svátečním svatováclavském dni volna čekal žáky naší základní školy projektový den, a to hned „dva v jednom“ – Den jazyků a Žákovská olympiáda. Od roku 2001 se 26. září každoročně slaví jako Den jazyků. Připomíná, že studium jazyků je krokem k otevřenosti a respektu k jiným kulturám. Sport je symbol mírového soužití.

Děti od první do osmé třídy byly rozděleny do dvanácti družstev a každý tým představoval jeden evropský stát. Že vám tady chybí „deváťáci“? Nepletete se. Ti už nesoutěžili, ale byli pomocníky učitelů na jednotlivých stanovištích.

Po zahájení olympiády, samozřejmě i se slavnostním zapálením olympijského ohně, nastalo představení jednotlivých států a pak se družstva rozeběhla na předem určená stanoviště. Své síly porovnávala v hodu, sprintu, skoku, střelbě na koš a florbalovou bránu. Poslední disciplínou byla střelba z luku.

Po sečtení všech výsledků jsme zůstali v údivu, protože hned tři družstva měla stejný počet bodů a umístila se tak shodně na 1. místě. Byly to státy Polska, Rakouska a Španělska.

U přiložených fotografií si jistě všimnete blankytně modré oblohy – i počasí nám přálo. Tento den se zkrátka vydařil a nejen žáci si jej užili.

4B

Mgr. Martin Růža

Světová škola ve školním roce 2023/2024

V loňském školním roce jsme neuspořádali žádnou velkou akci, proto se děti z týmu rozhodly, že v letošním školním roce budou aktivní a uspořádají projekty hned 3. Inspiraci jsme načerpali na začátku září v Olomouci na setkání Světových škol.
Na konferenci byla cítit energie a nadšení dětí udělat něco malého, ale dobrého. Heslem setkání bylo: „Škola má nejen vzdělávat, ale i vychovávat. Děti bychom měli vést k solidaritě!“
Náš minitým zaujalo několik dobročinných projektů. Během dopoledne podrobně naplánovali první dvě aktivity.

První projekt proběhne od 22. 11 - 1. 12. 2023. Jedná se o známou celorepublikovou sbírku Krabice od bot. Nadace vyvěsí seznam dárků, které si přejí děti ve znevýhodněných rodinách. Náš tým dětí Světové školy si ze seznamu vybere dárky, které se budeme snažit nasbírat. Seznam přání vyvěsíme na stránkách, ale mohou se sbírat i jiné maličkosti, které se dají potřebným rodinám. Občané, žáci mohou nosit v krabici od bot drobnosti, které by udělaly radost i jim. Do krabice se hodí hračky, školní a výtvarné potřeby, kosmetika, doplňky, vše v bezvadném stavu. Na krabici se napíše popis, pro koho je dárek určený - pohlaví a věk. Krabice se dárkově nebalí. To si vezmou na starosti dobrovolníci z týmu pod vedením učitelů. Zabalené krabice se převezou na určené sběrné místo, aby se dostaly ke správnému dítěti.

Před Vánocemi pravidelně na škole probíhá Vánoční jarmark. Součástí této akce bude druhý dobročinný projekt nazvaný Dobropečení. Jedná se o akci, během které naši žáci prodejem pečených výtvorů budou sbírat finanční prostředky na dobrou věc. Děti nebo i vy můžete přinést upečené dobroty (sladké či slané koláče, buchty, preclíky…) do školy dopoledne dne 20. 12. a během jarmarku se budou prodávat za dobrovolný příspěvek. Aby i škola podpořila „boj“ s jednorázovými odpady, prosíme, abyste si v den Dobropečení s sebou přibalili prázdnou krabičku, do které si můžete dávat nakoupené dobroty. Získané peníze pak tým Světové školy zašle vybrané organizaci, kterou si žáci školy sami zvolí v anketě.
Určitě se v obci ještě objeví letáky s upoutávkou na tuto akci.

Třetí akce je naplánovaná na druhé pololetí a děti si její přípravu také na toto pololetí plánují. Můžeme jen prozradit, že se bude jednat o dobročinnou akci, při které chceme zapojit všechny generace fryčovických rodin a trochu je rozhýbat…

Držte nám pěsti! Těšíme se na vzájemnou spolupráci!

Martina Benedikovičová a Martina Holíková + tým dětí ze Světové školy ZŠ Fryčovice

Kniha zelených pohádek aneb z pera našich žáků

Odbor životního prostředí a zemědělství Moravskoslezského kraje vyhlásil na začátku roku 2023 opět soutěž s environmentální tematikou. Zadání znělo - Zelená kniha pohádek. Soutěžící žáci museli sami napsat literární dílo a k němu nakreslit ilustraci. Z vybraných prací se poté sestaví celá kniha. Několik žáků okamžitě přijalo výzvu a začali tvořit. Poslali jsme tři povídky s třemi ilustracemi. Tentokrát naše příspěvky do knihy nebyly zařazeny. Nesmutnili jsme, protože nás společná práce moc bavila a žáci opět předvedli své velké nadání pro pisatelství a uměleckou tvorbu, o čemž se můžete přesvědčit. Děvčatům děkujeme za vzornou reprezentaci školy.

První povídka - **Jak zvířátka polepšila pana Františka.** Autoři: Krpcová Žaneta, Zátopková Michaela, Foldynová Eliška (7. třída).
Druhá povídka - **Jak ryby hledaly nový domov.** Autoři: Žabenská Veronika, Mlčochová Anastázie (8. třída).
Třetí povídka (říkanka) - **Zvířátka a odpadky v lese**. Autoři: Hodaňová Dorota, Pilarová Alžběta (8. třída).

Mgr. Renáta Foltová

Jak zvířátka polepšila pana Františka
Pan František bydlel v malém domě za městem u lesa. Jednoho rána se rozhodl uklidit celý dům. Odpoledne se dívá a před domem na zahradě měl velkou hromadu nepotřebných věcí. „Co s tím udělám?“ pomyslel si. Poškrábal se na hlavě a řekl: „Sběrný dvůr mám daleko, tam se mi nechce jet. Zavezu to všechno do lesa, ten je blíž.“ Naložil věci do auta, zajel na kraj lesa, vše tam vyházel a odjel na nákup. Za chvíli skákal kolem zajíc, zastavil se a překvapeně se díval na tu hromadu. Pak se vynořil z lesa medvěd, posadil se vedle zajíce a zíral s ním. Po chvíli přiběhl jelen a zůstal stát vedle medvěda. Objevila se také liška, ježek, mravenec a jezevec. Všichni se

zastavili u hromady odpadků. Nakonec přiletěla sova, sojka, datel, posadili se na větev a dívali se dolů na tu hromadu stejně jako ostatní zvířátka. Datel se zeptal: „Kdo tady dovezl ty odpadky? Vždyť to do lesa nepatří!“ „To máš pravdu,“ odpověděla liška. V tom okamžiku sojka zakřičela: „Já vím, kdo to byl! Ten pán, co bydlí kousek od lesa.“ „Co s tím uděláme?“ posteskl si jezevec. Mravenec dostal nápad: „Odneseme všechny odpadky zpátky do toho domu.“ Sova zvolala: „To je dobrý nápad!“ Zvířátka si rozdělila práci a za chvíli bylo vše pryč. Když bylo hotovo, vrátili se spokojeně do lesa. Mezitím pan František přijel domů a nestačil se divit. Všechny vyhozené věci měl zpátky před domem. Chvíli tam stál a nechápal. Pak mu to došlo. „Já jsem ale hlupák,“ zastyděl se pán. „Vždyť odpadky do lesa nepatří,“ pronesl. Hned všechny věci naložil do auta a odvezl do sběrného dvora. Před večeří se šel ještě projít do lesa a říkal si, jak je ten les krásný...

Jak ryby hledaly nový domov

Je krásné letní ráno, slunce pomalu vychází a život v řece se postupně probouzí. Na břehu řeky si zahřívají vážky křídla, žáby zívají, vodoměrky čeří vodu, raci si protahují klepeta a ryby se vlní v proudu řeky. Ti nejmenší zrovna vylézali ze svých domečků a jejich bystrá rybí očka ve vodě něco zahlédla. Byly to ryby! Pluly po proudu řeky přímo k nim. Pluly z posledních sil a na unavených ploutvích nesly baťůžky a táhly svačiny. „Ryby! Plují sem ryby!“ začali volat. Všichni se překvapeně rozhlíželi. Štiky koulely očima, sumci se hrnuli blíž, mřenky se s úlekem proháněly mezi kameny. No prostě úplně všichni, co zprávu slyšeli, se chtěli na ty poutníky z cizích vod podívat. „Pomoc! Pomozte nám! Plujeme už celý den a noc! Pomozte nám!“ ozývalo se vodou a jako by to i samotné slunce slyšelo, zatáhlo se mraky a všechno kolem bylo rázem jako z černobílého filmu. Z davu zírajících, mlčících rybek se vynořili candáti a spěchali cizincům na potřebnou pomoc. Začalo pršet a všichni obyvatelé řeky se schovali mezi kameny. Cizí poutníky uložili a nechali je se prospat. Když se dalšího dne probudili, byla venku mlha a vzduch voněl po dešti. „Dobré ráno,“ pozdravil je sumec, který je celou tu dobu bedlivě pozoroval a hlídal. Seděl na bahnitém dně a četl si noviny. Ryby si chvíli zmateně vzpomínaly, protíraly oči a nakonec také pomalu spustily: „Dobrý den, jmenuji se Karel Okoun a tohle je moje žena Julie. Připluli jsme z vrchní části řeky a chceme vás varovat. Do naší části řeky lidé vypustili nějakou špinavou a páchnoucí vodu,“ začal zoufale a smutně Karel. „Nejdříve jsme si mysleli, že je to něco dobrého a pluli jsme blíž. Ale když jsme tam vpluli, začalo to pálit, štípat a nechutnalo to vůbec dobře,“ pokračovala Julie. „Naše rodina a spousta kamarádů se nestihli dostat ven a v té divné vodě zahynuli. My jsme jediní, kteří přežili a přišli varovat zbytek řeky.“ Karel objal svou ženu a ta se tiše rozplakala. „Voda se brzy po proudu dostane k vám a i vy přijdete o všechno, pokud s námi neutečete pryč,“ dokončila mezi vzlyky Julie. Sumec se chvíli rozmýšlel a poté usoudil, že budou muset evakuovat říční vesnici a hledat si nový a bezpečnější domov. Na nic nečekali. Všichni vodní obyvatelé se sbalili, rozloučili se s kamarády na břehu a vydali se na dlouhou těžkou cestu do neznáma. Možná, že svůj domov našli. Možná, že si někde šťastně žijí, ale jed si vždycky najde cestu. A dokud ho nikdo nezastaví, život v řekách, rybnících, ba i mořích bude postupně umírat, až nakonec nezbude jediné krásy a zázraků přírody. Dejte na má slova. Přemýšlejte, jak byste se asi cítili, kdybyste byli vy těmito rybkami?

KANCELÁŘ
ZŠ
Environmentální výchova, vzdělávání a osvěta

Kniha zelených pohádek

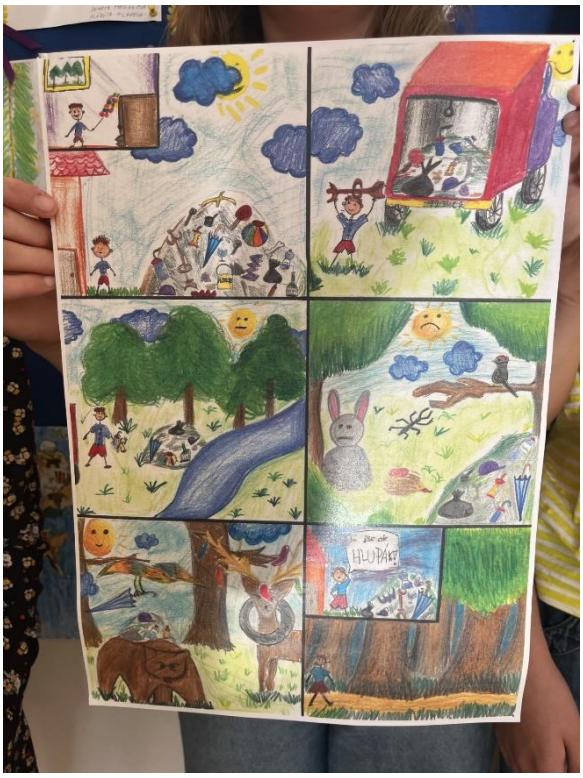
HLUPÁK

Zvířátka a odpadky v lese

Ježek Ferda lesem běžel, když vtom o něco zakopnul a hned ležel.
Co to bylo? Hrouda odpadků!
A teď mám modřinu na zadku. S pláčem se zvedá ježek.

Vtom se objevila liška, a když zírala na ježka, uklouzla na sáčku.
Když kolem skákal zajíc, doskočil na rozbitý talíř.

Z toho bylo v lese haló, o tom, co se dnes stalo, se všude povídalo.
Naštěstí přišla Renátka, která ošetřila lesní zvířátka.

Z toho plyne ponaučení, že odpadky do lesa vyhazovat slušné a hlavně zodpovědné není.

EVVO
Environmentální výchova, vzdělávání a osvěta
EKOKODEX ŠKOLY
VICTORIA'S
START

Základní škola Fryčovice
Vás srdečně zve
na
VÁNOCE VE ŠKOLE
dne 20. 12. 2023
od 16.30 hod.
Součástí programu bude dobročinný projekt "Dobropečení", zpívání na schodech, jarmark, vystoupení žáků, divadelní představení.
Těšíme se na Vás!!!

Z obecní knihovny

Milí obyvatelé Fryčovic,

zdravím vás opět po delší z obecní knihovny. Léto uteklo jako voda a přes pěkné počasí jsme se ocitli rovnýma nohama v podzimu. Musím se přiznat, že mi bylo v knihovně o prázdninách někdy docela smutno. Asi tím, že stojí knihovna u školy, mají někteří obyvatelé pocit, že v knihovně nikdo není, když ve škole běží prázdniny. Ne, není tomu tak. Dovolená sice proběhla, ale jinak jsem tu pro vás v obvyklých časech pořád.
Studentům, a nejen jim, bych chtěla připomenout, že dokumenty, které potřebují a knihovna je nevlastní, můžete získat z jiných knihoven prostřednictvím tzv. MEZIKNIHOVNÍ VÝPŮJČNÍ SLUŽBY po dohodě s knihovnicí. V husté české síti knihoven můžeme „sáhnout do regálu“ jakékoli knihovně, od Brušperka po Národní knihovnu v Praze. Tak jen se nebojte zeptat.
Dále bych se chtěla pochlubit, že právě realizujeme pořízení zobrazovací techniky za přispění dotací z ministerstva kultury a máme v plánu příští rok spustit v knihovně Univerzitu třetího věku.

Univerzita třetího věku – U3V

Lidé se dožívají důchodového věku v dobré fyzické i duševní kondici a jsou schopni se dále aktivně podílet na společenském dění. Udržení kondice však vyžaduje aktivní a činorodý přístup k životu. Jedním ze způsobů je i vzdělávání, které se pro seniory stává prostředkem pro hledání cesty a způsobu pro poznávání možností výhod každodenního života. Je chápané jako životní hodnota sama o sobě, jedna z možností „dobra“ v životě, požitek ducha, který může a má být přístupný všem.
Virtuální Univerzita třetího věku (VU3V) je jedna z forem Celoživotního vzdělávání organizovaná Provozně ekonomickou fakultou České zemědělské univerzity v Praze.
Cílem Virtuální U3V je umožnit všem posluchačům v rámci České republiky zájmové vysokoškolské studium U3V bez ohledu na vzdálenost od sídel vysokých škol a univerzit, ve kterých probíhá prezenční seniorské vzdělávání, jehož se z různých důvodů (vzdálenost, zdravotní a časové důvody, finanční náročnost na dopravu apod.) nemohou zúčastňovat. V souladu se vzděláváním též vytvořit prostředí pro sociální kontakt posluchačů v daných lokalitách.

Co se týká dalších plánů na příští rok, mohu slíbit opět Noc s Andersenem, neboli přespávačku v knihovně, a to na 22. 3. 2024. Náš fanklub knihovny, tedy žáci ze sedmé třídy, by si moc rádi také znovu užili přespání v knihovně, tak zvažuji, že někdy kolem Dne dětí bychom se pokusili akci uspořádat.
Jinak samozřejmě děti i dospělí jsou zváni do knihovny organizovaně i samostatně.

Závěrem bych se ještě ráda zmínila o přednášce 15. 11. 2023 v Klubu seniorů. Přivezu paní Bc. Marcelu Tichavskou, výbornou fyzioterapeutku, která má za sebou nejeden rehabilitační úspěch v Čechách i v zahraničí.

Komunikovat se mnou můžete osobně, telefonicky, e-mailem nebo na **facebookové stránce knihovny.**

Jarmila Rončková, Obecní knihovna Fryčovice

Myslivecké slavnosti v oboře Sovinec k příležitosti 35. výročí jejího založení

Milí spoluobčané, milovníci přírody a přátelé myslivosti,

jménem Mysliveckého spolku Fryčovice k vám směřujeme naše velké díky za vaši neskonalou podporu formou účastí na akcích pořádaných fryčovickými myslivci. Jste to právě vy, kteří nás podporujete a přicházíte za námi do přírody utratit nějakou tu korunu za mysliveckou kuchyni. Důkazem jsou tomu vždy vyprodané porce jídel, až je nám mnohdy líto, že se ne vždy dostane na každého a pro opozdilce zůstává jen prázdný výdejní pult. Svým přispěním nám pomáháte hlavně při nákupu krmiva pro přikrmování zvěře v době jejího strádání, neboť honitba v našem katastru, co se týče pěstovaných zemědělských plodin, je velice chudá.

Na naší poslední veřejné akci konané 16. září u pamětního kamene v oboře Sovinec jsme spolu s vámi zúčastněnými mohli oslavit 35. výročí založení obory. Snažíme se alespoň v kostce prezentovat svou činnost výukou lesní a myslivecké pedagogiky nejen pro dospělé, ale hlavně pro děti a to zábavnou formou.

Nadále se budeme snažit nepolevovat v našich aktivitách a současně přicházet s novými nápady, jak v kulinářské oblasti, tak v prezentaci myslivosti i pro ty, kteří doposud váhají přijít na akce, které pořádáme, nebo jim to třeba ještě nevyšlo.

Na závěr bych vás chtěl pozvat na jednu z dalších našich připravovaných akcí pořádanou pro veřejnost, a tou je ***výlov obecního rybníku v Zámrklí u hájenky.*** Akce se bude konat v tradičním termínu ***28. 10. 2023 od 10:00 hod. za každého počasí.***

Tímto vás všechny srdečně zvou myslivci z Fryčovic.

Nejen o naší pracovní činnosti, ale hlavně o připravovaných akcích se můžete dozvědět na našich webových stránkách www.jelenec-beloocasy.cz. S pozdravem Myslivosti zdar!

Kamil Síbr, předseda MS Fryčovice

Český zahrádkářský svaz, základní organizace Fryčovice

Je po prázdninách, po dovolených, začal podzim a zahrádky se pomalu, ale jistě připravují na zimu. Dokončujeme sklizeň letos ne příliš bohaté úrody, končíme se sekáním trávy a provádíme úklid.

ČZS Fryčovice ve spolupráci s klubem seniorů Fryčovice zorganizovali zájezd na Mezinárodní zahradnický veletrh v Tullnu s největší evropskou výstavou květin. A co bylo k vidění?

- **Nejkrásnější zahradní akce Rakouska** Na výstavní ploše 85 000 m² představilo asi 450 vystavovatelů vše, co se týká zahradničení a rostlin. Mezinárodní zahradnický veletrh Tulln je nejdůležitějším datem pro všechny hobby zahradníky a zahradní profesionály. Našly se zde ty nejlepší tipy a návrhy pro plánování, projektování, vybavení a údržbu zahrad na jednom místě. Perfektní pro nákupy - dům a zahrada i pro zjišťování novinek na trhu.
- **Největší evropská květinová výstava** Byla to výstava rakouských zahradníků a květinářů – snad největší evropská květinová výstava. S více než 200 000 květinami se sály proměnily v moře barev, tvarů a vůní. Tisíce květin byly uspořádány do jedinečných květinových uměleckých děl: nesrovnatelná nádhera přírody v kombinaci s aranžerským uměním.

Jeli jsme v sobotu 2. září 2023, přihlášeno nás bylo 49, ale dva účastníci zájezdu se nedostavili na čas odjezdu autobusu.

Účastníci zájezdu:

A ukázka z výstavy:

Dne 4. září 2023 jsme uspořádali členskou schůzi, abychom, kromě informací předsedy Vladimíra Bujnoška o činnosti organizace, připravili naši nejvýznamnější akci roku – Výstavu ovoce, zeleniny a květin na 23. – 25. 9. 2023 v sále obecního domu. Na schůzi, jako již pravidelně, jsme zajistili poutavou přednášku Ing. Et. Ing. Tonyho Skřipčáka o významu starých odrůd ovoce pro krajinu i zahrady. Zajímavý počin nové výsadby je realizován na místní cestě mezi Jistebníkem a Klimkovicemi.

Uzavření letošního roku s bilancí a vyhodnocením roku jsme naplánovali na 25. 11. 2023 od 18.00 hod. v sále obecního domu i s občerstvením – večeře, zákusek, káva, tancem a hudbou Evyband. Samozřejmě budou předány ceny ze soutěže Fryčovické jablko roku a nebude chybět oblíbená tombola. Cena lístku bude 300 Kč. Zváni jsou i všichni příznivci, nečlenové ZO ČZS i přicházející noví osadníci Fryčovic se zájmem o zahrádkaření.

Navzdory obavám z letošní úrody a doručeného množství výstavních vzorků pro zaplnění obecního sálu se podařilo díky zejména př. Boženě Vidličkové a Ludmile Dvorské připravit velice působivou kompozici s centrálním vláčkem plným zeleniny, ovoce a květin. Významně museli přiložit ruce k dílu i ostatní členové výboru ZO, příznivci zahrádkářů a ZŠ a MŠ Fryčovice. Jako každoročně se děti s učitelkami pečlivě připravovaly dlouho předem, aby vytvořily výtvarná, přímo umělecká díla pro expozici galerie na výstavě. Byly k vidění tematické obrázky, různé ruční práce z papíru, dřeva i keramické kytičky. Velice působivé byly i instalace Zdeňky Volné. Chce se slangově říct – letos to byl vyšší level. Všem děkujeme. Samozřejmě nechyběly ani soutěžní vzorky na Fryčovické jablko roku. Hlasovali návštěvníci z řad dospělých i děti MŠ a ZŠ. A jak dopadlo anonymní hlasování?

Výsledek hlasování v soutěži „Fryčovické jablko roku 2023“ skončilo následovně:

1. Jablko číslo 14 - odrůda Starkrimson – vystavovatel Mgr. Bujnochová Markéta
2. Jablko číslo 3 - odrůda Rubín – vystavovatel Strakoš Jiří
3. Jablko číslo 5 - odrůda Gloster – vystavovatel Ing. Ferdián Jaromír

Hlasování žáků Základní školy Fryčovice, které proběhlo v pondělí 25. 9. 2023, skončilo s následujícím výsledkem:

1. Jablko číslo 14 - odrůda Starkrimson – vystavovatel Mgr. Bujnochová Markéta
2. Jablko číslo 26 - odrůda Gastone – vystavovatel Vidličková Božena
3. Jablko číslo 16 - odrůda Albrechtovo – vystavovatel Bujnošek Vladimír

Odrůda Starkimson

Vlivem nepřízně počasí byla návštěvnost sice vyšší než v loňském roce, ale bohužel stále pod očekáváním. Věříme, že v příštím roce výstava zaujme mnohem širší okruh návštěvníků z řad občanů obce i přespolních.

Ukázka expozic na výstavě:

Všem zahrádkářům a příznivcům přejeme úspěšné dokončení podzimních prací na zahrádkách a poklidné očekávání příchodu zimy.

Jaromír Ferdian

Příměstský tábor

Milí rodiče a občané Fryčovic,

ve dnech 31. 7. až 4. 8. 2023 jsme za podpory MAS Pobeskydí uspořádali první PŘÍMĚSTSKÝ TÁBOR Sportovní a pohybové školičky TJ Sokol Fryčovice.
Netřeba příliš zdůrazňovat, že tábor byl plně obsazen a to velice rychle ☺.
Všech 23 dětí, pod vedením trenérek Simony Londinové a Žanety Kolkové, strávilo pět sportem nabitých dní v areálu TJ Sokol Fryčovice. K procházkám jsme využili krásná zákoutí obce Fryčovice. Každý den jsme měli naplněný sportem - ať už tréninky na fotbalovém hřišti, workoutovém hřišti, či v tělocvičně. Program jsme si zpestřili také tréninkem bezpečné jízdy na kole a výletem na horolezeckou stěnu TENDON v Ostravě. Když jsme zrovna nesportovali, tak jsme čas trávili táborovými hrami, malováním, tvořením a také volnou zábavou. Odpolední klid se nesl v duchu sledování pohádek v táborové klubovně, kterou jsme si s dětmi nachystali. Úžasné stravování zajistila restaurace Sokolka, která nám ve všech ohledech vyšla vstříc. Děkujeme milému, trpělivému a ochotnému personálu restaurace.

Děkujeme všem dětem za krásný týden plný zážitků, úsměvů, radosti a sportování. Již se těšíme na příští rok, až se s dětmi opět setkáme.
Děkujeme samozřejmě také rodičům za jejich spolupráci s námi a za jejich důvěru v naši práci ☺.

TÁBOR
2023

FRYČOVICKÝ
PĚTIBOJ

KIPSTA
KIPSTA

TÁBOR
2023

Za Sportovní a pohybovou školičku TJ Sokol Fryčovice Simona Londinová

Turnaj v plážovém volejbale

V sobotu 12. srpna 2023 se pískové hřiště ve Fryčovicích stalo dějištěm skvělého turnaje v plážovém volejbale. Tato sportovní událost, podpořená dokonalým počasím, přilákala pozornost a nadšení nejen samotných hráčů, ale i všech kolemjdoucích. Na horkém písku se sešlo celkem šest družstev, která zde měla příležitost ukázat své volejbalové schopnosti a vášeň pro soutěž.

Hráči a hráčky vstoupili na hřiště s odhodláním a chutí zvítězit. Každé družstvo předvádělo své nejlepší dovednosti v servisu, smečování a obranných akcích. Nechyběly ani strategické tahy, které dodaly zápasům potřebnou pikantnost a napětí.

Po celkem vyrovnaném boji se nakonec povedlo zvítězit týmu ve složení Káča & Tom. Na dalších místech skončily týmy Martina & Honza/Kamil, Anička & Mirek, Martina & Petr, Vanda & Šimon, Eli & Adam.

Tento čtvrtý ročník plážového volejbalového nezanechal výsledky jen na tabuli, ale také v srdcích všech zúčastněných. Ukázal, že sport má nejen moc spojovat lidi, ale také tvořit jedinečné okamžiky radosti, soutěže a přátelství. Doufejme, že tradice tohoto turnaje bude pokračovat, a my se můžeme těšit na další skvělé volejbalové zážitky v budoucnu.

Předseda beachvolejbalu Tomáš Zmija

6. fryčovický volejbalový kemp

Letošní Fryčovický volejbalový kemp pro děti již pošesté připravil oddíl volejbalu TJ Sokol Fryčovice. Tradičně se uskutečnil v posledním prázdninovém týdnu, ve dnech 28. srpna – 1. září 2023. Počasí nám letos moc nepřálo, dokonce jsme nemohli využít našeho nádherného beachvolejbalového kurtu. Přesto byl náš letošní kemp zdařilý a páteční utkání s rodiči potvrdilo velké zlepšení ve hře všech účastníků. Navíc dostaly děti na začátku kempu trička s logem oddílu a také sponzora, firmy ITT Holdings Czech Republic s. r. o., která zajistila maminka kapitánky našeho družstva Elen Hejlové, Lenka. Všichni jí za to velmi děkujeme.
Náplň jednotlivých dnů nejen pro zlepšení herních volejbalových činností, ale také doplňkových sportovních aktivit pro ně připravili trenéři František Kopecký a Helena Šeflová. Velmi sympatická byla také účast Josefa Šefla s partnerkou Simonou, kteří připravili jedno tréninkové dopoledne. Pro relaxaci jsme využili bazénu na zahradě manželů Šeflových, prošli jsme naučnou stezkou v oboře na Sovinci završenou kvízem o Fryčovicích a děkujeme také Jarce Konvičkové za hodinu jógy a protahovacích cvičení. Na závěr byly předány vítězům turnaje rodičů s dětmi sladké odměny a absolventům účastnické listy.

Volejbalová přípravka
Také v tomto školním roce 2023/24 otevírá TJ Sokol Fryčovice volejbalovou přípravku pro děti 5. - 9. třídy základní školy. Tréninkové hodiny budou probíhat opět pravidelně v úterý od 13:30 do 15:00 hod. Zájemci o český tradiční sport pod vysokou sítí se mohou přihlásit přímo na tréninku u trenéra Františka Kopeckého. Pro další informace můžete volat na 602 336 402 nebo své dotazy zaslat na e-mail frantisek.kopecky@email.cz.

Za volejbalový oddíl TJ Sokol Fryčovice
Ing. František Kopecký, trenér mládeže

PODÁNÍ + PŘÍJEM + NAHRÁVKA + SMEČ + BLOK

T O J E

V O L E J B A L

PŘIJĎ MEZI NÁS

vždy v úterý v 13:30 hod

hala TJ Sokol Fryčovice

Na tréninky zve holky i kluky trenér František Kopecký

Začínáme již v úterý 19. září 2023 v 13:30 hod.

TJ Sokol Fryčovice informuje

TJ Sokol Fryčovice v letošním roce provedla revitalizaci povrchu tenisového kurtu s umělým povrchem. Tato revitalizace není zrovna nejlevnější, ale pomohla k estetizaci areálu TJ Sokol. Zároveň umožňuje opět návrat sportování na toto sportoviště. Na obrázcích z tohoto čištění povrchu je vidět, co se za několik let na povrchu kurtu usadilo. V minulosti nepomohlo ani kartáčování nebo čištění proudem vody. Proto naše jednota využila služeb firmy Clean&Play s. r. o., která toto čištění provedla.

TJ Sokol Fryčovice v rámci bezúplatného pronájmu areálu ze strany obce vynakládá nemalé prostředky na jeho údržbu ze svého rozpočtu. V poslední době se často setkáváme s poškozováním zařízení v areálu TJ Sokol. Mladší ročníky, které navštěvují areál hlavně v podvečerních a večerních hodinách, si tohoto majetku neváží a postupně poškozují lavičky, stěny stánků, oplocení tenisového kurtu nebo okapové svody. O udržování pořádku po svém pobytu v areálu ani nemluvě. Rozbité sklo, plastové láhve pohozené všude kolem, krabičky od cigaret a jiných nezdravých doplňků jsou denně uklízeny. Proto TJ Sokol zvažuje trvalé uzavření areálu ve večerních hodinách a pořízení zařízení na monitorování některých prostorů, ve kterých dochází k těmto nešvarům. Netvrdím, že tyto nešvary dělají všechny mladší ročníky, ale je to většinou dílem několika jedinců, kteří občas v rámci předvádění se svedou další. Areál

neslouží jenom našemu spolku, ale poskytujeme ho v rámci kulturního a sportovního života v obci i jiným aktivitám a spolkům v obci, jako jsou např. dny obce, dožínky, pouť, sportovní dny firem na území obce apod.

Tady jsou názorné obrázky z poškozování majetku v areálu.

Vratislav Konečný, předseda TJ Sokol

	ZKRATK. NÁZEV NEMOC. ODDĚLENÍ	TAJENKA	OČISTITI PRANÍM		SESTRA MAMINKY	CIZOPASNÉ HOUBY NA ŽELEZE	PŘED-LOŽKA		NEPOHYB-LIVÁ ČÁST MOTORU	NAŠE SÍDLO	DOMÁCKY ANETA		PŘEDLOŽKA	UČINIT VLAHÝM	DOMÁCKY LAURENC		TA I ONA	LESKLÝ NÁTĚR
ITALSKÝ VYCHO-VATEL				SHLUK ROSTLIN A HLÍNY / PLEMENO				SPZ SEMIL / NADEJÍT				ÚDOLÍ (BÁSNIČKY) / KÓD TUNISKA				SPZ OLOMOUCE		
PATŘÍCÍ SPORTOVCI, KTERÝ REPREZENTUJE																PŘITAKÁNÍ / KUS TRÁVY I SE ZEMÍ		
NÁSILNĚ OTRHATI							VRSTVA DRUHOHOR / LADŮV KOCOUR						JMÉNO HERCE MUNZARA / CYNICKÝ ČLOVĚK					
	KOVBOJSKÉ PROVAZY / SLUŠNÉ CHOVÁNÍ					OPLÁCET MSTOU / VÝPLŇ BONBONŮ						SÍDLO V USA / PRESLŮV NÁZEV PRO OSMIUM						BYLINNÝ ODVAR
MANŽELKA ATHÉNSKÉHO KRÁLE AIGEA					ZANIKLÝ CHEM.PRVEK / RYCHLE STŘÍHAT						ZÍSKAT ŽENĚNÍM / ODĚV SOUDCŮ							
FRANCOUZ. „KRÁL"				FOUKAJÍCÍ STROJ / BÝT POVĚŠEN						DRUH NÁPOJE / MALÝ RAS						NÁZEV HLÁSKY B / ANGLICKY „TRÁVA"		
ZNAČKA HLINÍKU			NÁZEV PLANETKY / VŘELÝ CIT						ZPŮSOBIT BOLEST / STRANOU						KÓD GABONU / FRONTA (ZASTARALE)			STAVEBNICE PLASTIKOVÉHO MODELU
MEGALOMAN								PAKET / VOJENSKÝ POZDRAV						ŠOSATÝ OBLEK / BRUČIVÝ ČLOVĚK				
	VESELIT SE / INICIÁLY BRZOBOHATÉHO						ÚSTROJÍ ČMELÁKA / POŘIZOVAT FOTKU						BRATŘI (KNŽNĚ) / PLAVAT					
PC PŘÍKAZ „VYMAZÁNÍ"						ORIENTÁLNÍ KOUZELNÍK / KOULET						PROSYPAT PŘES SÍTO / SLOVENSKY „JAKSI"						
ZÁLIV (V NORSKÝCH ZEMĚPIS. NÁZVECH)					MALÝ VŮL / MĚSÍC PO BŘEZNU						ŠPANĚLSKÝ PILOT F1 / NEVIDOMÁ							JAPONSKÁ JEDNOTKA DÉLKY
	ZKR. KNIH ŽIVÉ ABECEDY / PROPOJITI			ČASOVÝ ÚDAJ / OKOLO						SPOJIT KUTÍM / ČETA						ANGLICKY NEBO / TĚŽCE PRACOVAT		
ZNAČKA SAMARIA			VALIT / CHEMICKÝ PRVEK						NÁČINÍ NA TLUČENÍ / DRUHÁ TRÁVA						ŘÍMSKÝCH 1101 / POLIBEK (NÁŘEČNĚ)			
MÍT VLIV								MUŽSKÉ JMÉNO / ŽIRAFOVITÝ SAVEC						ČESKÝ GEOLOG / PODNOŽNÍK				
OPLAKAT							SVAZKY SLÁMY / OPOJENÉ						NOK (NÁŘEČNĚ) / DRUH ÚDERU DO MÍČE				NESHODOVAT SE	KLASICKÉ DÍLO
SAMEC LANĚ						MAJÍCÍ VELKÉ OČI / DRUH MOTÝLŮ						HRAO VŠECHNO / NAŠE MĚSTO						
ROVNĚŽ (Z LATINY)					SLEZSKÉ MĚSTO / ÚPRAVA PROGRAMU						KDO NĚCO PODÁVÁ / VELKÁ ŘEKA							
UKAZOVACÍ ZÁJMENO				JEZDCI I S DRUŽINOU / PROVÉST ZDANĚNÍ						PATŘÍCÍ VÍLE / PISKLAVÝ HMYZ						POPÉVEK / GARANCE		
ANGLICKY „ONO"			ZDALEKA / VRCH U BĚLEHRADU						RYBÁŘSKÁ SÍŤ / ZÁKLAD ISLÁMU						ZNOVU / NÁŠ HEREC			
	ŘADÍCÍ PŘÍSTROJE / RAKOUSKÉ SÍDLO							ŠÍNA / DOMÁCKY DANIEL (SLOVENSKY)						OCHOTNÉ / ZÁPOR				
DÁVATI NAJEVO OSPALOST							MENŠÍ DŮM / SPZ KOLÍNA						NORICKÝ KŮŇ / KANADSKÁ ŘEKA					
TURECKÉ SÍDLO						ZLATNICKÁ JEDNOTKA / INICIÁLY KAČÍRKOVÉ						BRNĚNSKÉ DIVADLO / ZN. VOLTAMPÉRU						
PATŘÍCÍ PŘÍSLUŠNÍKOVI MILICE														INICIÁLY HERCE KOHOUTA			POMŮCKY: AALEN, ADANA, AJO, BUKT, GRASS, HAIN, ITEM, NITON, RAT, RIN, VIGET, ZAMS	
VENKOVSKÉ HOSPODÁRSTVÍ							OSLOVOVAT „ONI"							TUMÁŠ				

třídímolej.cz

Tajenka na str. 63.

Sloupek – Romeo a Julie

Když byla moje dcera ještě opravdu malá holčička, milovala animovanou pohádku Balerína. Je to příběh holčičky, sirotka, z Bretaně, která se s kamarádem ze sirotčince vydá do Paříže. Miluje totiž tanec a balet zvlášť. Touží být součástí baletního souboru v budově Opery v Paříži. Nakonec se jí to podaří a pohádka končí tím, že dívka získá hlavní roli v baletu Louskáček. Ale proč vám vlastně o tom píšu. Nápad mé holčičky, že by chtěla být baletkou, jsem jí zdárně rozmlouvala. Četla jsem knihu Baletky, která je psaná přímo sólistkou Národního divadla v Praze, Miřenkou Čechovou. Děkuji pěkně, takový dril, dřinu, pot, slzy, odříkání a důchod ve třiceti letech svojí dceři tedy nepřeji. Přesto jsem si říkala, že by bylo možná fajn ji vzít na nějaký balet. Začali jsme tím nejlepším, čím jsme mohli. Labutí jezero. Vstupenky nám překvapivě přinesl Ježíšek. A nejen jí a mně, ale také mojí mamce a tetě. Jednalo se o soubor z Ukrajiny, který hostoval v Ostravě. Bylo tam téměř padesát „labutí“, které vznešeně tančily jako jedna. K tomu nádherná hudba Čajkovského. Ten večer jsme si všechny moc užily. Navíc jsem mrkla na dceru ve chvíli, kdy princ odtančil ze zámku do zahrady s jezerem a na scénu přišla první „labuť“. Ten výraz ve tváři mojí holčičky je nepopsatelný. Věděla jsem, že na baletu nejsme rozhodně naposledy. A tak jsem hledala další známé představení. Opět v Ostravě měl hostovat soubor z Ruska a to s představením Romeo a Julie. Pouštěly jsme si doma s dcerou hudbu, vyprávěla jsem jí ten příběh a těšily jsme se několik měsíců na představení. Bohužel prezident Putin vyhlásil mobilizaci, a tak baleťáci odtančili do války, představení bylo zrušeno, peníze vráceny. Smutek v očích mojí dcery byl velký. Tolik se těšila. Tak nám alespoň Ježíšek přinesl vstupenky na krásný vánoční balet Louskáček. Byl to kouzelný pohádkový příběh s krásnými kostýmy, kulisami a opět hudbou Čajkovského. Balet byl mnohem víc výrazový, tanečníci měli velkou mimiku, gestikulovali, dívky neměly typické sukně pro balet, ale splývavé šaty, které se jim při tanci něžně pletly mezi nohy. Byl to jiný, víc pozemsky lidský balet, než vznešené Labutí jezero. Moc se nám to představení líbilo. Dcera si v programu všimla náboru malých baletek do souboru divadla. Opět jsem se jí to snažila vysvětlit. Odcházely jsme z divadla a ze služebního vchodu vycházel houslista. Mladý kluk. Povídám jí: „Vidíš, hraješ na housle, jednou můžeš hrát v souboru, navíc se nebudeš muset převlékat, odličovat, popadneš housle a jdeš domů.“ Houslista se na nás usmál a moje dcera na to: „No jo, mami, ale jeho není vidět.“ Měla pravdu. Ale hráli nádherně. I když jsme absolvovali další baletní představení, pořád se mi nedařilo „splašit“ lístky na Romeo a Julii. Až jednoho dne… Nová divadelní sezóna Národního divadla v Praze a v jeho repertoáru Romeo a Julie. Neváhala jsem ani minutu. Překvapil mě můj muž, který projevil zájem jít také. A tak jsem koupila lístky pro nás čtyři s tím, že půjde i syn. Oba poprvé. Představení se mělo odehrávat v budově Státní opery v Praze, kde jsem nikdy nebyla. O to více jsem se těšila. Patřičně jsme se oblékli. Ten večer stál za to! Překrásná Prokofjevova hudba, fantastické výkony tanečníků, jejich mimika, ladné pohyby a nádherné kostýmy, k tomu historická budova Státní opery. To vše znamenalo pro nás nezapomenutelný zážitek. Překvapivě i pro mého muže a syna. I oni si ten večer moc užili a byli baletem příjemně překvapeni. A tak věřím, že půjdeme na další. Třeba na Prokofjevovu Popelku.

Autorka si přeje zůstat v anonymitě. Redakční rada autorku sloupku zná.

Srdečně Vás zveme na první ročník festivalu Ostravské dny folkloru!

Byla by škoda, kdyby tradice upadly v zapomnění, proto chceme prostřednictvím různorodého programu ukázat, že dědictví našich předků může spojovat generace.

Akce bude probíhat od 8. do 12. 11. 2023 a těšit se můžete na řadu hudebních představení, workshopů, ale také třeba na tematickou výstavu.

Přijďte se sami přesvědčit, že folklor spojuje.

Reklama a inzerce

CELOROČNÍ PRODEJ ŠTÍPANÉHO PALIVOVÉHO DŘÍVÍ

NA MANIPULAČNÍM SKLADĚ V CHLEBOVICÍCH

(za čerpací stanicí MOL)

- listnaté tvrdé ..... 1800 Kč/1 prms
- listnaté měkké ..... 1250 Kč/1 prms
- jehličnaté ..... 1300 Kč/1 prms

Délka polen: 25, 33, 40 nebo 55 cm.

Telefon: **733 742 119**

Ceny včetně DPH.
Za délku 25 cm příplatek 100 Kč/1 prms.
1 prms = 1 prostorový metr sypaný

Dopravu je možné zajistit.

ADVENTNÍ SOBOTA V OLOMOUCI

9. prosince 2023

odjezd z Fryčovic ve 14.00 hod

cena 300 Kč

Bližší informace u paní Glombíčkové na tel.č. 722 511 896

Vánoční Koncert

ZUŠ
JOŽKY MATĚJE

Srdečně
Vás
zveme na

VÁNOČNÍ KONCERT

19. prosince 2023 v 17hod

v kostele Nanebevzetí Panny Marie
ve Fryčovicích

V programu vystoupí žáci
ZUŠ Jožky Matěje Brušperk

PĚSTOVANÉ VÁNOČNÍ STROMKY

ve vysoké kvalitě

Průběžně dořezávané, proto vždy čerstvé.
Každý stromek je vypěstován ve Fryčovicích.

řezané: ceny: od 370,- /ks

Jedle Nordmann	120-150 cm
Jedle Nordmann	150-200 cm
Jedle Nordmann	200-250 cm
Jedle Nordmann	250-300 cm
Smrk ztepilý / lesní	180-200 cm
Smrk ztepilý / lesní	200-300 cm
Smrk pichlavý / stříbrný	150-250 cm
malé stromečky na stolečky	80-120 cm

Smrk ztepilý / lesní - samosběr ve výběrové kvalitě.

v květináči: 27 litrů ceny: od 470,- /ks

Jedle Nordmann	100-150 cm
Smrk ztepilý / lesní	150-180 cm
Smrk pichlavý / stříbrný	60-150 cm
Borovice černá	60- 80 cm

Prodej od 1. prosince 2023
9.00 - 17.00 hod. - (včetně sobot a nedělí)
Těšíme se na Vaši návštěvu.

Samosběr jedlí na plantáži ve Fryčovicích
pouze o víkendu: 2. a 3.12.2023
od 9.00 do 16.00 hodin.

Samosběr smrků o víkendu 16. a 17.12. od 12.00 do 16.00 hodin.

Růžová školka Fryčovice, 739 45 Fryčovice 749
mob.: 603 374 066, www. ruzovaskolka.cz

www.hpa.cz
HP AUTODEMONT
Stařič 539
ZÁNOVNÍ PNEU • ALU KOLA
PNEUSERVIS
558 660 360
LIKVIDACE AUTOVRAKŮ až 5.000,-
za váš vůz

ZAHRADY J&P ŠTĚPÁNKOVI

Nabízíme Vám kompletní služby v oblasti zeleně

- zakládání a údržba trávníků
- návrhy zahrad
- výsadba dřevin a trvalek
- řez okrasných a ovocných dřevin
- likvidace plevelů a náletových dřevin
- chemické postřiky
- kosení trávy
- vertikutace trávníků
- kácení stromů

KONTAKT: tel: 704 765 556

email: zahradyjap@seznam.cz

Ceník inzerce ve Fryčovickém zpravodaji:

A5	1 200 Kč
½ A5	750 Kč
¼ A5	500 Kč

Fryčovický zpravodaj č. 5/2023

Uzávěrka dalšího čísla bude 1. prosince 2023. Do uzávěrky zasílejte příspěvky v elektronické podobě v textovém formátu (DOC, ODT, TXT apod.) výhradně na adresu: frycovickyzpravodaj@seznam.cz. Vydává Obec Fryčovice pro občany obce a osady Ptáčník v nákladu 900 ks, 6x ročně. Periodický tisk územního samosprávného celku.
Obec Fryčovice, IČ 00296635: adresa: Fryčovice 83, PSČ 739 45, FRYČOVICE
Zpravodaj a etický kodex naleznete na internetových stránkách www.frycovice.cz.

Redakční rada: Mgr. Monika Hrtánková a Mgr. Petra Strnadlová
Informace: 558 668 119 Registrováno u MK ČR pod registrační značkou MK ČR E 12361
Za správnost příspěvku zodpovídá jeho autor. Příspěvky dodané po termínu nebo nepodepsané příspěvky nezveřejňujeme. Nevyžádané příspěvky redakce nevrací.
Grafická úprava: Ing. Vratislav Konečný
Sazba a tisk: tiskárna KLEINWÄCHTER holding

Vyluštění křížovky ze strany 55: JEDLÉ OLEJE MŮŽETE TŘÍDIT

OBEC FRYČOVICE
ROZSVÍCENÍ
VÁNOČNÍHO STROMU
NEDĚLE 3. PROSINCE 2023
OD 16 HODIN
NÁVES
Těšit se můžete na vánoční jarmark,
spoustu dobrot k jídlu a pití,
tradiční koledy i krásnou
předvánoční atmosféru.